システム収納家具

CUUMA http://cuuma.jp

〈Show room〉

■ 青山ショールーム

〒107-0062 東京都港区南青山 5-10-12 青山EDGE 2F
TEL：03-6805-0173
OPEN: 10:00－19:00　定休日：水曜日 ■予約優先
（ショールーム受付 10:30 - 18:00）

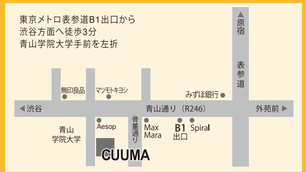

〈Office〉

■ 東京

〒107-0062 東京都港区南青山 7-8-4 高樹ハイツ6A号室
TEL：03-5468-3468　FAX：03-5468-3469
お問い合わせ： info@cuuma.jp

〈 Factory 〉

〒771-0202 徳島県板野郡北島町太郎八須字惣野 8
TEL：088-698-8646　FAX：088-698-2498

本カタログは2023年9月現在のものとなります。記載しております価格はすべて税別となります。
商品改良のため、予告なく改廃や仕様が変更する場合がございます。また、価格の改定を実施する場合もございますので、予めご了承下さい。

2023.09

Before & After

リビング、
片付いてますか？

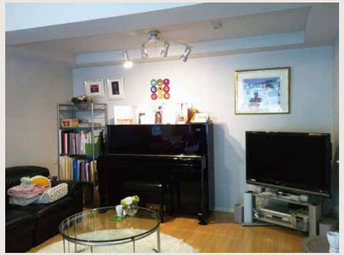

モノで溢れた現代社会

お部屋が片付かなくて
困っていませんか？

それとも、本当はキレイな
お部屋で過ごしたいけど、
片付けることを諦めていませんか？

この本では、私達クーマが
壁面収納を使って解決してきた
実例を Before & After で
ご紹介しています。

まず最初に家をまるごと
壁面収納でキレイにしたお客様を
ご紹介いたします！

次のページへ

STORY.1　トラック1台分のモノと決別

Before

玄 関

キッチン

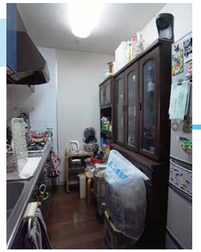

リビング

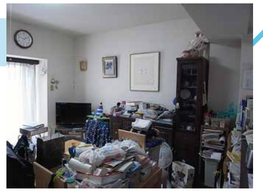

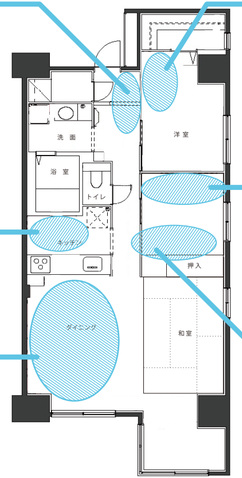

寝 室
（娘さんと息子さん）

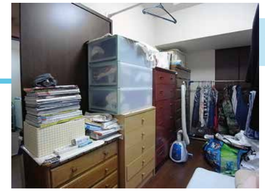

娘さんと息子さんの
勉強部屋

娘さんと息子さんの
勉強部屋

After

玄 関

キッチン

リビング

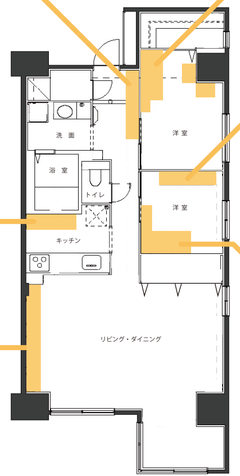

娘さんのお部屋

息子さんのお部屋

STORY.1　トラック1台分のモノと決別

Before

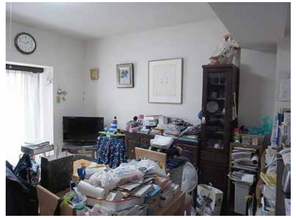

とにかく膨大な量のモノが、いたるところに
あふれています。ダイニングテーブルの上にも
モノが積み上げられていて、
ここでご飯を食べるのも厳しそうです…

After

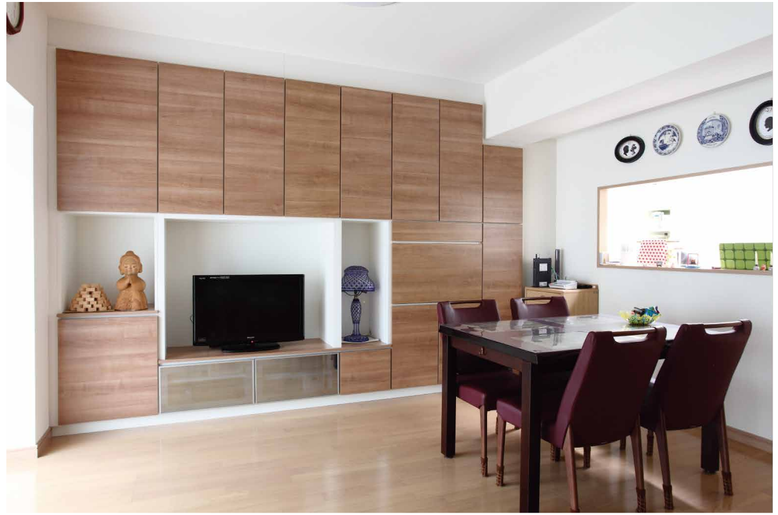

ライティングデスク

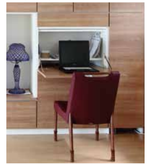

掃除機収納

奥様のコメント

このリビングボードは、収納力も色もとても気に入っています。
収納スペース的にはまだまだ空きがありますが、もう絶対に（!!!）
リバウンドしたくないので「モノは増やさない！」と家族みんなで決めています。
リビングに掃除機をしまえるのは最初はビンとこなかったのですが
使い始めてみると便利ですね。ライティングデスクも使いやすいです。

Before

既製の食器棚の上や、手前の通路に
家電や食材などがあふれています。
見た目がごちゃごちゃしているだけでなく、
作業スペースも狭いですね…

After

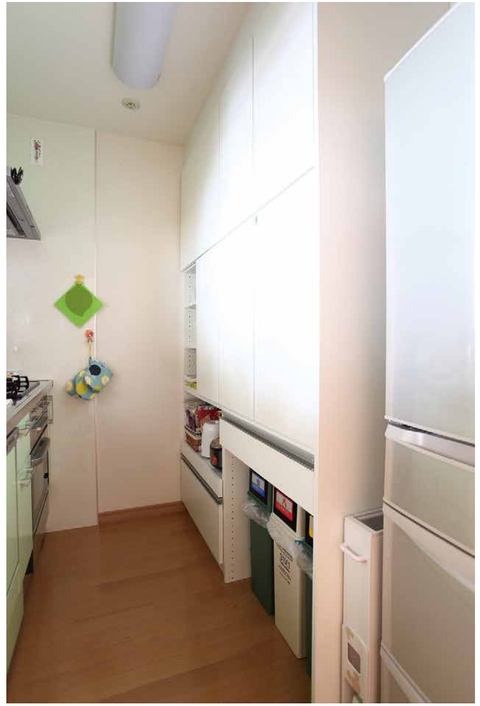

奥様のコメント

このカップボードにしてから
モノの定位置が決まり、
新しく購入したお気に入りの食器を
サッと取り出せるのが嬉しいです！
スライドトレーは引き出しやすく
使い勝手も良いですよ。
ゴミ箱スペースには
分別ゴミ箱を３つ入れています。

STORY.1　トラック1台分のモノと決別

Before

素材やテイストが違う
規制かぐや衣装ケースなどが
いくつも置かれています…

After

娘さんのコメント

まず、自分の部屋ができたことが嬉しいです！
広くて明るいし、どこに何を置いたかよくわかるので
片付けもしやすいです。私はこの空間が大好きで、雑誌を読んだり
DVDを観たり、部屋にいる時間が長くなりました。
集中して勉強できるし、何より落ち着きます。
特に、机の左隣の棚がお気に入り！これから、ぜひ友達を招待したいです！

Before

元々、お姉さんの勉強机が置かれていた部屋。
既成家具など大量のモノに囲まれている状態です…

After

奥様のコメント

息子は、この部屋を「事務所」と名付けて、とても気に入っています。
宿題も遊びも、ここでするようになりました。
自分のモノを自分でしまうようになり“片付け”の習慣もできました。

STORY.1　トラック1台分のモノと決別

Before

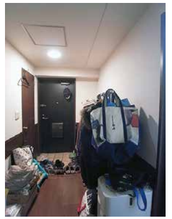

お部屋に入りきらない
衣類や家電など、いろいろなモノが
あふれている玄関…

After

奥様のコメント

家族４人分の靴と、バッグなどを入れても、
まだまだ余裕があります。息子はきちんとしまいたがり、
娘は自分のスペースにこだわりを持つようになりました。
他人の目にも触れる場所なので、キレイになって本当に良かったです。

interview ／ トラック1台分のモノと決別

神奈川県にお住まいのN様は、
ご夫婦と、中学2年生の娘さん、小学2年生の息子さんの4人家族。

12年前、今のお住まいに引越してこられました。実はその前から、たくさんのモノをお持ちだったそう。
引越しの際に詰めて以来、開けないまま11年経ってしまったダンボールもたくさん…。
さらに、どんどん新しいモノも増えて、いつしか居住スペースが狭くなり、落ち着いて生活することが難しい状態に…。
モノが増え過ぎてそれぞれのお部屋が暗くなり、片付けようという気力もわかなくなってしまったそうです。

そんな時、「そろそろ子供たちに、それぞれの部屋を作ってあげたい」と考えたご夫婦はちょうどリフォームのテレビ番組を見たことで、今のお住まいをリフォームすることに。

「大量のモノを、とにかく片付けたい！表にモノを出したくない！本気でキレイにしたい！」という切実かつ強い希望を抱き、リフォーム会社さんを訪れたところ壁面収納を勧められます。
それがCUUMAとの出会いでした。

「壁面収納にすれば、大容量の収納スペースを確保でき、見た目もスッキリしますよ」

そう言われたご夫婦は、CUUMAのショールームを訪れ、実際に製品をご覧になって、CUUMAの壁面収納に決定。

お家全体で、合計7箇所の設置が決まりました。いざ決まったら、家族全員が本気のスイッチON！
開けないまま11年間も眠っていたダンボールやらなにやら、なんとトラック1台分もの大量のモノを処分されました！！

リフォームを経て、見違えるような空間に生まれ変わったN様邸。
新しいお住まいに、ご家族皆様、大変満足されているそう。
あらためて以前の写真をご覧になった奥様は「よく生活していたなぁ」としみじみ。
「もう絶対にリバウンドしたくない！」と、これ以上モノを増やさないことを、固く決意されていました。

STORY.2　お片付けサービスから始まる収納空間づくり

STORY.2　お片付けサービスから始まる収納空間づくり

Before

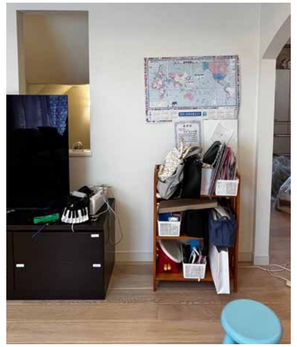

システム家具設置前の状態。物の定位置が決まらずあらゆるものが様々な所へウロウロ。せっかくの素敵な室内で常に何かを探す為に時間を使っていました。

After

左／扉を閉めた状態。
右／扉の中の状態。お片付けのプロと一緒に納得のいく収納ができるようになりました。

Before

何となく置いて何となくそのままだった頃の様子。せっかくのご自宅と雰囲気がちぐはぐでした。

After

家具を置くと狭く感じる？…実は逆。お部屋がすっきりと広くなりました。

STORY.2　お片付けサービスから始まる収納空間づくり

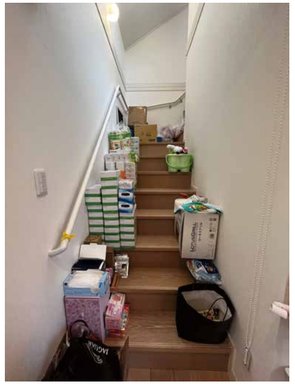

Before

定位置がなく常に階段をウロウロしていた大量のモノたち。

After

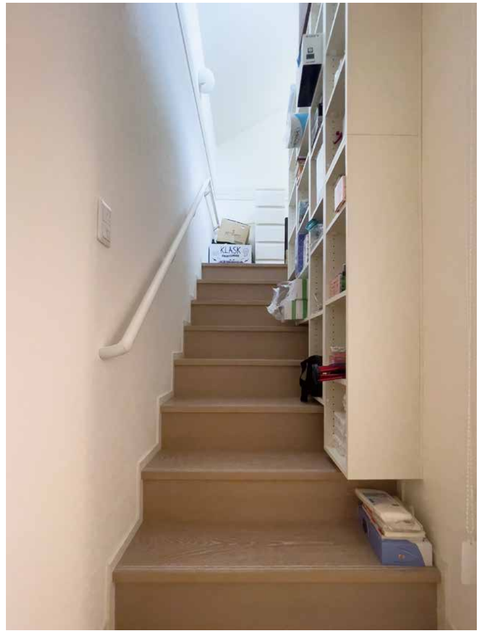

専門プランナーによる最適な奥行きをプランした棚。
圧迫感を抑え、明るい印象のままに。

interview ／ お片付けサービスから始まる収納空間づくり

■お片付けサービスの事からお伺いします。ご依頼されたきっかけや経緯はありますか？
10年前にこちらへ越してきた時あまり荷物の片付けをせずに来たため物が溢れた状態のままでした。丁度、知人がお料理サロンを開く際にお片付けサービスを使ってすっきりしたと聞き、色々と探して来ていただきました。

■お片付けをする上で一番困っていた事や解決したいテーマなどはありましたか？
リビングでくつろぎたい、という大きなテーマがありました。後は家族の衣類を選別や使いやすくしたい…最初はそうだったのですが利用するうちに全部お願いしたいと思いました。お陰で仕事もしやすくなりました。リビングルームに関しては、家を買う時にモデルルームを見て決めましたが、収納が全然なかったんです。

――― モデルルームは物が無いですよね。
それで物を床に置いてしまっていたので、家具もお願いする事になりました。通販会社などはサイズが合わずCUUMAさんにお願いする事になりました。

――― ありがとうございます。

■家具の設置から数ヶ月が経ちますが、片付いている状態はキープ出来ていますか？
主人の書斎は見違える程綺麗になったのですが、少し時間が経つと元の体型に戻ってくるところもあります。

■片付け前と現在でお気持ち的な変化はありましたか？
余裕ができました。これまでの10分の１の時間で物が見つかったり。衣装もそうですね。主人がゴルフへ行く時もサッと自分で全部出せるようになりました。

■お片付けサービスの方と一緒にお片付けをしていく中で、さすがプロだなと感動したり驚かれたことは何かありましたか？
最初にビニールを敷いて物を置いて、いるものいらないものの選別です。大事にしていただいたのが「思い出」です。これは捨てられないという「思い出ボックス」というものがすごく感動した事のひとつです。全部捨てようとも思いましたが、お母さんの気持ちがあるものや息子さんが大事に思っているものは捨てられないでしょ、と。反対に思い出はどんどん増えるから、息子（のもの）に関しては、これは処分していいんじゃない？という判別ができ、楽になりました。
それが役に立ったのは、昨年亡くなった友人のご家族が男性ばかりで片付けができなかった時でした。私は片付けが下手でしたが、教えていただいた色んなノウハウを思い出しました。ビニールを敷いて片付けボックスを置き、いるもの、いらないもの、息子さんの思い出等の分別に役に立ち、自分でも少しびっくりしました。私、できるんだと。友人のご家族の男の子達も一緒に、これを分別していこう、ということができました。

■素晴らしいですね。二択ではなく、思い出という中間をつくるのですね。
その時は友人のお子さんも思い出をどんどん捨てようとしました。でも、お母さんが子供のために野球部のみんなで作ったマスコットや、絶対捨てられないものなど…これは思い出ボックスに入れよう、としていきました。今はそれを感じてもらっているのではと思います。後は薬の分別などを変えて（間違う）回避もしやすくなったと言っていただきました。反対にいらないものはどんどん捨てていきました。生活がしやすくなる役に立つレッスンを受けたんだな、と改めて思いました。

――― コンサルタントに近いですね。
そうですね。楽器や何かを習うように、お片付けを習うという感じが、その時初めて口と手が動いたと言うのでしょうか…。お片付けのプロをすごく認識できました。

■これまでに「オーダー家具」をご購入やご注文をされたことはありますか？
あります。テレビ台とか、下のレッスン室の台などをオーダーしました。

■CUUMAとの違いなどはありましたか？
以前お願いした時は「任せて下さい」と先方が決めてしまったのですが、CUUMAさんの場合はショールームで色々な材料を見たり、使い方など細かく打合せができたのがすごく良かったと思います。

■実際の使い勝手はいかがですか？
すごくいいです。もちろん、お片付けサービスの方との事前の打ち合わせが大事で、こういう高さでどういうものが必要か、家具だとこの扉はいらないのではとか。CUUMAさん作成の提案プランで、お片付けサービスの担当の方と打合せができた事が一番のベストと思っています。それから、デザインが良い、色合いも良い、さすがCUUMAさんですねと褒めていただきました。

――― ありがとうございます。

■数ヶ月経ちましたが、綺麗な状態でお使いいただいています。お使いになってみてお気づきの点や改善点等はございますか？
（開き扉のプッシュラッチ部分）ここがもう少し安定すると良いかな。よく使用するところは（反対側にある取手のように）何かつけておく方が良いのかな？と思いました。それくらいでしょうか。

――― 参考になります。

■大理石のカウンターがすごく素敵ですがこれに決められた理由はありますか？
元々ビールサーバーを置くためでした。いつの間にかウクレレを置いたり。空いていたスペースに変なものを置かなくなったのがいいですね。スッキリしました。ヨガマットが入るのでYouTubeを見ながらトレーニングができる、この位置感が良いですね。

――― ちょうど広くて良いスペースですね。
はい。あと、色合わせ。このエクリュをいいかたちで同じように使わせていただいて。他のところも買いたくなるので今後またお世話になるかも知れません。

――― ありがとうございます。ぜひ！

■最後に、親しいご友人やご親戚などにおすすめしたいと思っていただけるところはございますか？
はい、そうですね。ショールームに寄って、こういうことが出来るというのを一度紹介したいなと思っています。

――― とても素敵なお話をいただきました。ご協力ありがとうございました。

Before & After　実例集

Living room Case 1

Before

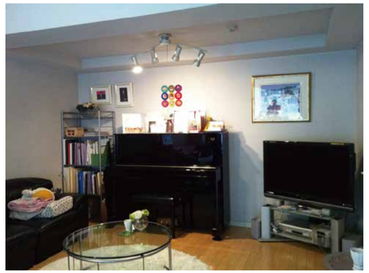

最近は、ホコリの掃除が困難とよく言われる既製品ラック。
収まっているモノも丸見えです。
お部屋全体も何となく狭く見えます…

After

Point

以前の状態ではピアノやテレビ台、ラックの後方まで
掃除に気を使っていましたが、壁面収納を取り付けてからは
サッと掃除機をかけるだけで良くなり、日々の掃除がとても楽になりました。

同じテレビ、同じ照明、同じソファーなのにこんなにも違った印象になります。
収納スペースも増え、片付けが楽になりました。

Living room Case 2

Before

収納スペースがとても少ないため
モノが増えれば大変なことに…

After

Point

テレビから上の空間全てが収納スペースになりました。
モノが増えても安心な上、扉でいつもキレイに隠されています。

壁面いっぱいにあつらえた収納ですが逆にお部屋が広く感じられます。
天井も高く見えますね。

Living room Case 3

Before

実は結構片付けているつもりでも
家具がバラバラなので
見た目が全くスッキリしない…

After

Point
お手持ちのトール型スピーカーに
合わせて置き場所もしっかり確保。

１つの家具でカタチとカラーを統一することで
見た目がとてもスッキリ！！
片付ける手間も以前の半分に！！

Living room Case 4

Before

本当は隠しておきたい子供のおもちゃ。
でも毎日使うモノだからリビングに出しっぱなし…

ライティングデスク

After

Point
テレビを壁掛けにすることで、地震時のテレビの転倒が防げます。

お部屋の隅に積み重なっていたおもちゃ類が綺麗に収納されました。
ライティングデスクがあることで子供と一緒にリビングでお勉強も。

Living room　Case 5

Before

ホコリがたまる場所ばかりで掃除が大変…

After

Point

掃除機を収納することで
気になった時に気軽にサッとお掃除ができます。

掃除機収納

「とりあえず」と、既製の家具を使っていましたが壁面いっぱいの収納にチェンジ！
家具が倒れてくる心配がないので小さな子ものびのびと遊べます。

Living room　Case 6

Before

最初は飾ったりしまったりしているはずが
部屋の中が散乱状態に見えるように…

After

Point

ガラス扉を使えば、お気に入りのモノを
ショーケースのように飾ることができます。

少しずつ集めた大切な小物たちの居場所を作りました。
天井まで伸ばした収納で、見せたくない物はしっかりと隠すことができました。

Living room Case 7

Before

せっかく集めた趣味のDVDも、収納場所に困り平積み…
見たい時に見られない状態でした。

After

Point

平積み状態では取ることもできなかったDVDもすべて閲覧できるように
薄型のオープン棚に収納。見たい時に見たいDVDがすぐに取り出せます。

DVDはオープン棚でいつでも見つけられるように。
上部の扉付き収納も大活躍です。見せるモノとしまうモノの場所が決まりました。

Living room Case 8

Before

既製家具を増やして収拾がつかなくなってしまった、
典型的な例ですね…家具の隙間のホコリにも
悩みがおありだったそうです。

After

Point

隙間なくピッタリとおさめることでホコリのたまるスペースが
無くなりました。日々のお掃除がとても簡単になりました！！

梁下にきっちりと合わせたプランで、上部の空間にも収納が可能になりました。
見違えるほどスッキリしています。

Living room Case 9

Before

その都度、何となく増えていった既製家具と簡易家具で
せっかくのお部屋が勿体無い雰囲気になっていました。

After

Point

収納本体を落ち着いたダークグレーにし、扉を明るめの木目に。
TV等の機器と部屋の明るさがうまく調和しました。

収納スペースがグンと増え、掃除機等を簡単に取り出せるユニットも組み入れました。
これまでの部屋の雰囲気が全く違って見えます。

Living room Case 10

Before

特に決まった収納先がない全ての物がリビングに
溢れ出している印象。壁面がそのまま空いている為、
部屋全体が雑然として見えます。

After

Point

ホワイトを貴重にした収納で部屋全体が明るくなりました！
扉で隠せる収納と、飾り棚との調和がうまく取れました。

驚くほどの収納スペースを確保しながら、窓からの光を入れる事ができる様になりました。
明るいリビングに家族の笑い声が聞こえそうです。

Living room　Case 9

Before

がらんと殺風景なコーナー。これからどんな家具をプランするか決められないまま、物の収納先を思案していました。

After

Point

オープン棚とガラス扉のプランで、飾り収納と隠し収納のバランスを取る事ができました。

基本をホワイト系で統一し、アーティスティックな空間に仕上げました。
鏡面ホワイトの扉で高級感が感じられつつも、写真などを飾りやすいオープン部分がアクセントに。
リビング全体に高級感が漂います。

Dining room　Case 1

Before

キッチンカウンター周辺はモノを置いておくのにとても便利なスペース。
ただその反面、モノであふれかえってしまい手のつけようのない状態になりがち…

After

Point

1つの家具で統一することで見た目もスッキリ！！
ダイニングを綺麗にするためにも
「カウンター下収納」はとても重要な収納家具です。

カウンター手前まであった既製家具をなくし、
パソコンとプリンターが置けるちょっとしたワークスペースと
カウンター下収納を一つのラインにまとめました。

Private room Case 1

Before

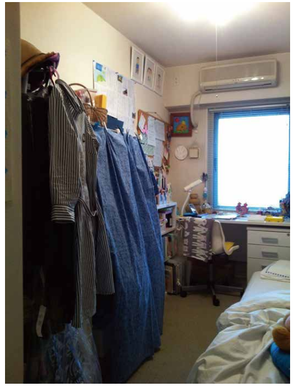

既製のハンガーラックに
部屋が圧迫された感じで狭く見えてしまいます…

After

Point

洋室のような限られた空間では、床面積を極力減らさないためにも
パネル式の家具はオススメです！！

限られた壁面も、ファイブリッジパネルで
圧迫感のない収納スペースに。ハンガー掛けはもちろん、
棚板の位置も変更可能で、モノが増えても安心です。

Private room Case 2

Before

窓の高さや扉横のスペースとの兼ね合いが難しい時がある
既製家具。貴重な空間にデッドスペースはもったいないですね。

After

Point

カウンターをR形状にすることで、部屋への出入りもスムーズに。

部屋に合わせた壁面収納をプランし、更に機能的に。
収納場所も増え、窓からの光もたっぷり取れる気持ち良い部屋になりました。

Private room　Case 3

Before

せっかくのアクセサリーの置き場がとりあえずの場所。
身につけるものが足元ではもったいないですし
寝室なのに服や小物の収納が足りません。

After

Point

レコード、オーディオ、電話、アクセサリーなど
大切なモノの定位置を決めることで
限られたスペースでも、とても効率良く生活することができます。

レコードコレクションの場所、アクセサリー収納の場所、と定位置が決まり、
ご夫婦の心地良いくつろぎスペースになりました。

Japanese room　Case 1

Before

壁面が使えない分、モノが散らばって
雑然とした雰囲気にも見えます…

After

Point

お手持ちの既製家具と壁面収納の組み合わせで
予算を抑えながらも快適な空間にすることができます。

使い勝手が良く、和室にもぴったりのファイブリッジパネル。
家族全員の服をかけておくのにも充分なスペースがあります。

壁面収納でお悩みを解決

Q1 リビングに
机がほしいけど
置き場がないな…

A1 解決！
リビングの一部にあつらえた
メイクコーナーは忙しい朝や
就寝前のお手入れに
ぴったりの場所！

Q2 でも、パソコンの
出っ放しも
リビングにはねぇ…

A2 解決！
パソコンは
使う時だけ出せると
ほこりも入りません。

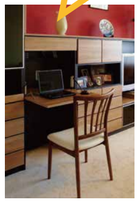

Q3 せっかく集めた
コレクション。
見せる場所がほしいなぁ

A3 解決！
見せたい部分だけ
ガラス扉にできます。

Q4 壁面収納って
圧迫感ないのかな？

A4 解決！
壁と一体化するので
気になりません。
扉のない空間を作ると
メリハリも出ます。

Q5 スピーカー周りの
ごちゃつく配線
どうにかならないかな

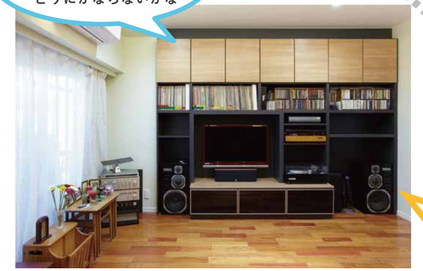

A5 解決！
収納に組み込めば配線類
も見えにくくスッキリ。

Q6 洋服を収納したいけど
既製のタンスは
置けないみたい…

A6 解決！
奥行きが３タイプから
選べるので薄型の
クローゼットも作れます。

Q7

大きくて変わった形の物もしまいたいなぁ…

増え続ける家族の物どうしよう…

A7 解決!

こんなにスッキリ！
天井との隙間も埋められます。

実はこんなに収納されています

梁があっても
壁いっぱいに作れます。

リビングに掃除機を収納。
効率的かつ機能的です。

折りたたみ椅子や
ファンヒーター等、
不揃いな形の物もスッキリ。

必要に応じて棚板の枚数や
位置も調整できます。

実はお仏壇の場所。
大切なご家族が
いつも側にいます。

収納するものに合わせて作れます！